京城日報 夕刊

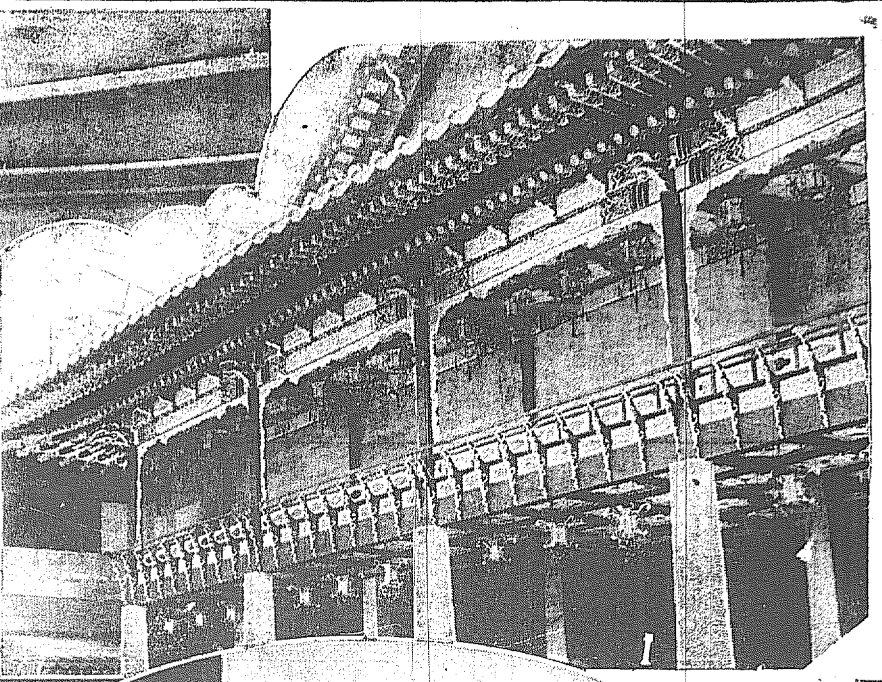

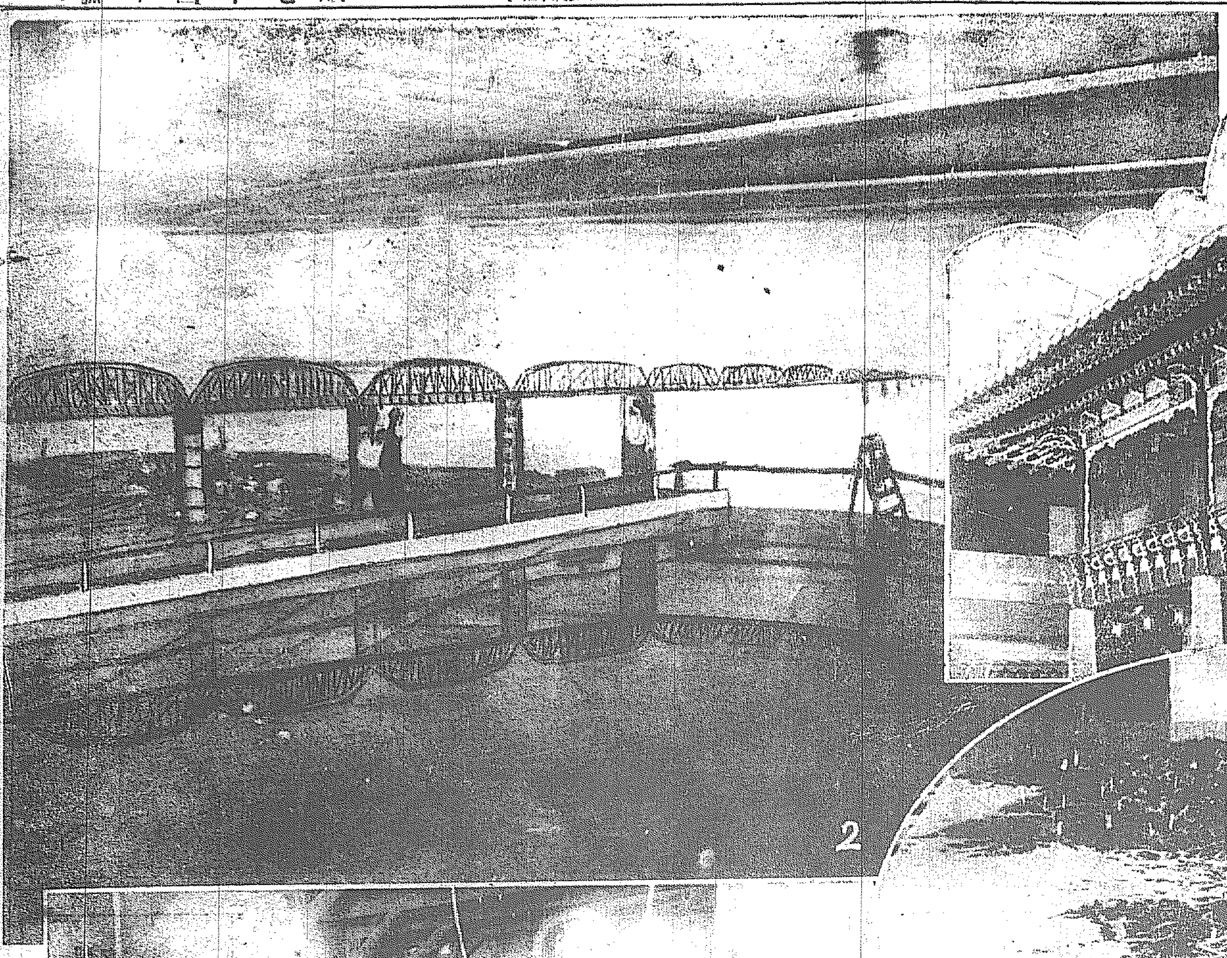

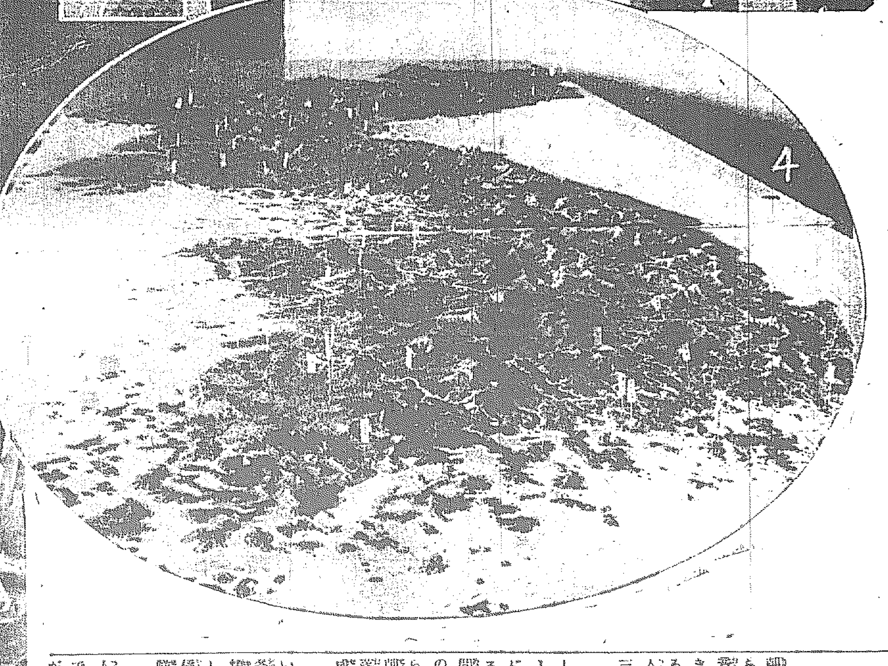

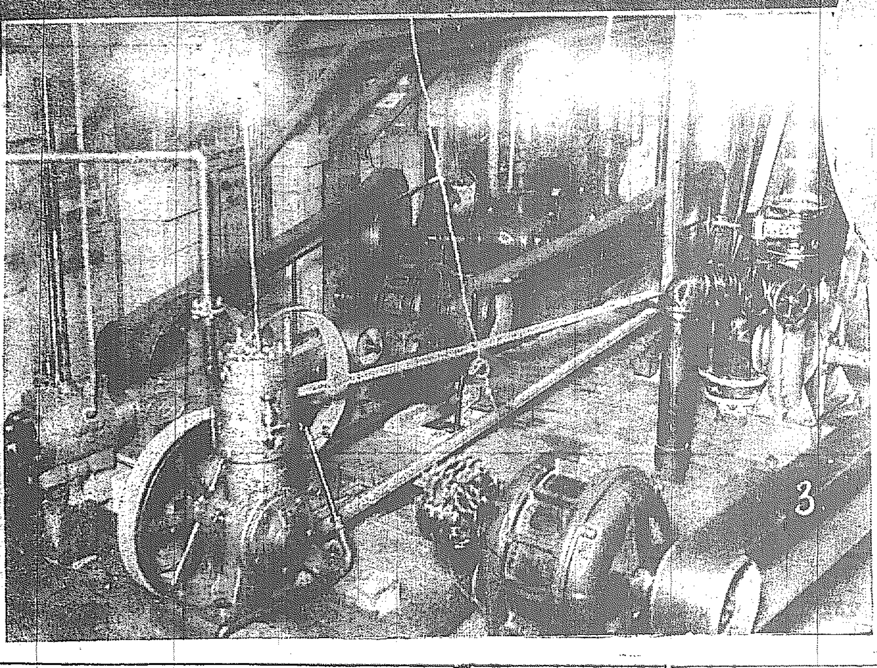

朝鮮博畫報 開館準成れる 二十九日撮影

(一) 會場入口前を飾る慶會樓の一部
(二) 場內の大呼物鴨綠江を背景とせる大スケート場
(三) 冷却大裝置用機關部の一部
(四) 人氣を呼んでゐる朝鮮半島の大模型

書入日の朝鮮博
日曜にかて、加へて
スケート場はいよいよ今日から公開するしその他の設備も今は全く完成して

朝くもりながらさすがに日曜日であり、書入れ日でもある、京城の音樂隊の奏樂につれて人の心は浮き立ち、開館前すでに入足繁く來る電車もくる電車もその吐き出す人は殆ど兩技館に吸込まれて行く

三日朝からいよいよ

スケート場 を公開したので手ぐすねひいてゐたスケートファンが道具入りの鞄を片手にぞくぞく入場して來た、從つてスケート場は開館後三十分もせぬ間にもうもうと立こめ、若人らせてゐた、金剛山の大瀑布も流れから雄大なる姿態を背景として落ち初め、その他の設備も全く完成された、一方

出品物の方 をのぞいて見ると陳列品の豫約申し込み多く、殊に木竹製品（金剛）高麗燒き（京畿）の類が最も好評を博しどしどし豫約濟みの札がはられ係員を喜ばしてゐるまた賣店物産

賣店の前は 絶えず人だかりで非常な賑ひを呈し、中でもキセルと人蔘のよくうられるのが目立ち店の人達が忙しさうに立廻つてゐる、恐らくけふは場の內外を問はず人だかりと賑ひ、混雜と人いきれを呈するだらうと思はれるので、係の人達は早くからこれが整理準備に心を配つてゐる

來る電車も來る電車も滿員

【三日東京發】齋藤特派員

祝電

一日開館式を擧げたる朝鮮博覽會に對し寄せられたる祝電祝辭は同開館式上披露したが東京の博覽會事務局より通知あつた分を順次摘錄すれば左の通り

半島商業界に一轉機を劃するの時にあたり貴社が帝都の中央に於て朝鮮博覽會を開催し朝鮮の文化と産業の現實を語る可きあらゆる製産品を一堂に網羅し以て廣く內地に紹介し內鮮兩地の經濟關係を聯絡ならしむるは朝鮮統治上貢獻あるところ甚大なるを信じ閉會に堪へぬ希くばこの光輝ある事業の有終の美を濟さんことを。

京城日報社長 有馬純吉

朝鮮博覽會本日を以て盛大なる開會式を擧げらる産業開發のため誠に欣喜に堪えず遙かに祝意を表し光輝ある御成功を祈る

仁川商業會議所會頭 吉田秀次郎氏祝電

開會式を祝し、併せて御成功を祈る

全羅南道知事

御盛會を祝す

大邱商業會議所

開會の盛典を祝し御成功を祈る

全羅北道知事 渡邊忍

開會を祝し御成功を祈る

今村黃海道知事

潜水艦問題の協定
分科會で殆んど終る
五日からは巡洋艦の討議
米國が一部の勝利

【ジュネーヴ二日發電】二日の軍縮會議專門分科委員會は潜水艦問題に附左の如く意見一致した

一、潜水艦の最大單艦噸數を千八百噸とす
二、代艦々齡を十三年とす
三、備砲口徑を五吋とす
四、潜水艦を大型小型の二種に區別す。但し小型潜水艦の最大單艦噸數を何噸にするかは五日の專門委員會迄保留す

分科委員會は驅逐艦問題につき左の二項を追加したが五日からは巡洋艦の討議が行れる

一、速力を十八ノットとす
一、嚮導驅逐艦と驅逐艦の割合は後者の十ノットに對し前者は十六ノットとす

右決定はアメリカにとつては一部の勝利であるその理由はイギリス側が最初大型潜水艦を一千六百屯に制限することを提案してゐるからである

巡洋艦問題で請訓

【ジュネーヴ二日發電】五日から開かれる巡洋艦問題に關しイギリス全權はアメリカの主張の強硬なるに顧み本國政府に請訓中の趣きであるがそれに對する回訓の如何は頗る重要視されて居る

川崎救濟案を根本的に立直す
面目論をさらりと捨て、首相がまた一思案

【東京電話】川崎造船所救濟問題は內紛を重ね首相一任となつたので田中首相は高橋、大藏はじめ關係方面と折衝中のところ二日に至り根本的調査をなさねばならぬ突發的理由が發生するに至つた、それは國防上および社會問題上から川崎は絶對に救濟せねばならぬといふので鈴木商店關係者は既往支出により三千萬圓を當然としてゐたがこれを默知した川崎の大口債權者が川崎造船所を相手として債權假差押への手續きを執らんとする意向明瞭となり他の小口債權者もこれにならはんとする者が多くなつて來たことでこの顚末を聞いた政府は容易ならぬ問題としかくては三千萬圓を融通するも猶不足をつけさきに川崎を有利な地位に置くことゝなるので政府は責任を鄕男等に歸し三土一派、山本一派の面目論を水に流し田中首相は新に白紙に歸り救濟問題を解決せんとするに至つた

大倉組が軍艦を差押へ

【東京電話】大倉組對川崎問題は大正五年より同七年にわたる前後十一回この取引總額十萬二千餘圓と大倉組より川崎に蔑挪したその代金不拂に對する請求である大倉組は本年五月廿日大阪控訴院で最後の判決に勝ち川崎の軍艦建造材料を差押へ六月廿日九十萬圓を供託し二百五十萬圓を差押ふべく原告側に向ひ許可を求めた

拙速よりも遲巧を採る
風塵を腰越にさけて
首相、徐ろに語る

【東京電話】川崎救濟に對する甄擾を避け腰越の別邸に入り夕方まで靜養中の田中首相は徐ろに閑かで鎌倉海岸を散步したが我等の記者に語る

川崎 救濟に關し關係の內部に紛糾ありと傳へられるは單なる噂に過ぎぬ實際問題として蔀前會議で協定された我海軍力を維持する上に於て川崎造船所が現在の製艦能力を持續することは國家のため特に緊要の事柄であるが故に若し經營が困難になればこれに對して適當の救濟策を考慮することは政治上當然の問題である、從つて自分は關係に對し先分論議を謝さしめたのである自分は關係の意見を聞いた上一切の處置を一任されたのである、この際自分は全然白紙の立場に歸つて解決を講ずる考へである、元來人は各その立場に依つてものごとの見方も異り意見も違ふものである今日迄の關係間の

論議 は主として經濟的見地からであつたが自分はこれから政治的に合理的解決案を考へ出す心算であるが今迄の手段方法に捉はれず新たなる解決策を見出さうと思ふ先づユルく足腰を伸して天井でも眺めながら考へることに仕様今日も長老連が心配して早く片付けねばならぬと言つて來たがもとよりなるべく急速に解決の必要はあるが而し拙速主義を執るも當るまい

十五銀行の復活危ふし

【東京電話】川崎救濟案の前途は誠に憂慮すべき狀態となつて來たので廿二日から開業する豫定で整理を進めてゐた十五銀行の復活は全然見込みない事となつた

日支航空條約案成る

【東京電話】聯絡すべく外務省に回附して交渉中であるがこれは一九一九年締結された國際航空條約に日支共に加盟し我國では批准が濟んで居るが支那は批准が濟んで居ないため日支間に同條約締結の必要が生じて來たので締結すれば昭和三年度は日支航空路線の經營を豫算に計上し四年度には完結する豫定である

自作農の設定計畫
農林省議で決定す

【東京電話】二日の省議で決定した農林省自作農創設の實施計畫は大要左の如くである

一、現在全國に於ける耕作面積の三分の一に近い八十萬町步を向ふ三十五年間に自作農となすこと
一、右の目的を達するため現行施設の外新制度により年々二萬町步の自作農地を創設すること
一、右に要する資金は年額八千萬圓向ふ三十五年間に二十八億圓にしてその財源は債券發行に依り捻出すること

上山氏は居据り
臺灣の人事移動は變更

【東京電話】上山臺灣總督は四日歸臺する事になつたが總督はこの際辭職する樣な事なく同時に退官した人事異動は變更する事に就いて同意が出來たので總督の手許で整理してなるべく最近の閣議に上程する事になつたと

バルチザン暴れる
赤派側に大恐慌を來す

【長春三日發特電】哈爾濱特電哈爾よりの情報によると數日前百名の一團よりなる白色バルチザンはブラゴエチエンスク附近オヌチー村を占領し同地の共産黨のロシア人全部を虐殺しなほブラゴエおよびゼーヤ河一帶に白色バルチザンの橫行跋扈を極め勞農政府はその對策に苦心し赤派は恐慌を來たしてゐる、黑河は隣のアイゴン事件以來大虐殺事件で世人の記憶に深い地點である

帝國通信移轉

帝國通信京城支社では今回事務所を左記へ移轉した

南大門通二ノ一三二（大朝支局前）

株米內氣配

株式 下旬貿易の出超傳說も利かず前週中殆んど釘付けに終始したあとを承けて今休日中の內部氣配も惡く對立せず昨今取引所小型より無味にて前途推理化と頽性き鋭先きながら諸株目ほしき噂へもなく茲許一に材料持ち見送りの成行と觀ぜれた

期米 雨炎第天候次第とは云ひながら地方筋の綿買りに對して地場は上げ贊成の折柄、仕手の動靜及び分岐も留意すべき必要あり新甫九限の設前と共に市況は愈々眞入れの波調合みとなつて來たが、目先相場の地合は何となく底堅き強合にあり一朝寄麟一響と云ふ事にでもなれば一段は反動相場を出すのではないかなどとも云はれてゐた

人

◇覚井仁川府尹 二日午後五時二十八分上仁川驛發列車で歸城
◇日下部憲兵司令官 一行は二日午前七時平壤着一泊の上三日午前七時發列車にて歸任した（平壤電）
◇白畑警四郞氏（國際通運支店長）二日午後入城朝鮮ホテル

帝都の興味は茲朝鮮博に
（上）大京城と（下）平壤のキネオラマ

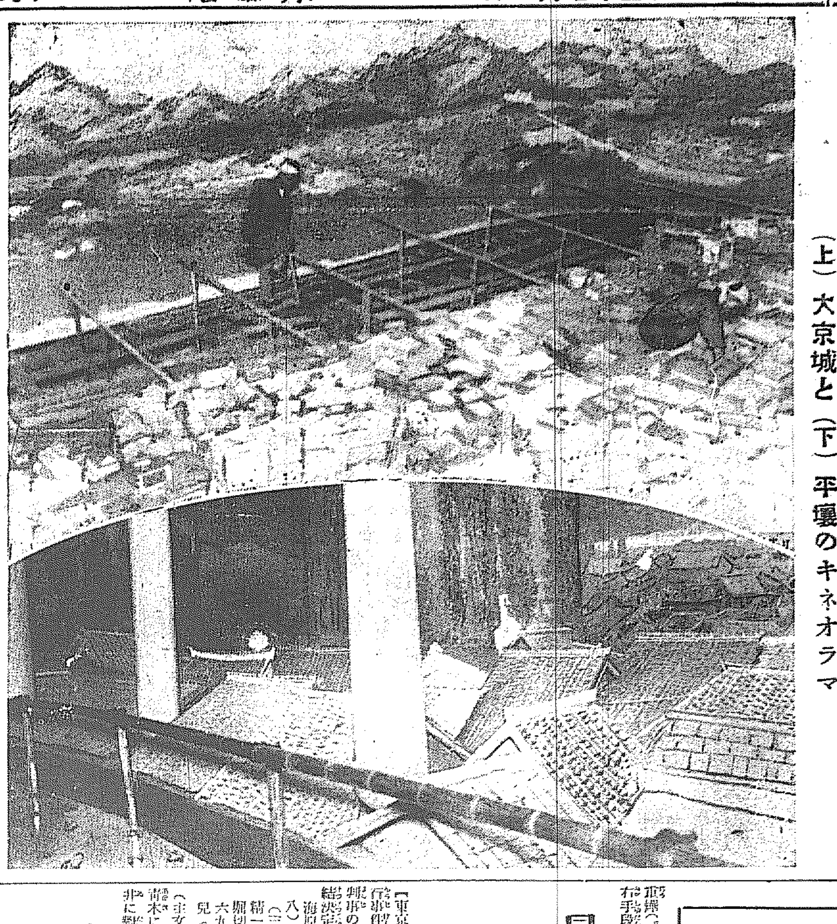

熱狂と昂奮の渦巻くうちに
第四回全鮮野球爭覇戰中央豫選決勝戰
五日午後五時京城運動場で
主催　京城日報社

百年に一回づつ地球に接近する彗星
自光力を有する其の獨自性
觀測を終へ山本博士語る

ホンネッケ彗星觀測のため滿洲に出張中であつた京都帝大教授山本一清博士は三日朝七時入城キリスト教青年會館京城天文同好者有志らの出迎へを受けて直に彗星上において觀測報告があり、續いて八時から太平通キリスト教青年會館で『宇宙を支配するもの』と題する講演の下に約一時間半にわたり科學の觀測を說いて十時半頃にて京都に向け出發したが氏は新彗星を語る

『ホンネッケ彗星は約百年目に一回づゝ地球に接近し、元來この彗星は金、土、木星および地球と全く異つた光を持ちしかして金、土、木星の諸星は太陽の光で反射するが、ホンネッケ星は自分が光を放つてゐる、しかし彗星は獨自の光ではない太陽の光と熱のため太然の光をさまたげられるが他の諸星に見られない一種の特徴を持つてゐる百數年前の記錄によればホンネッケ星は今回實大で自分が見たほとに大きく肉眼で見えなかつたとしるされてゐる、この彗星は滿月の二倍大で中心に光があつて外部に行くに從つて漸次光が薄く、中心核の直徑は角度の十倍即ち五十里も學界の豫想を裏切るものがあつた、觀測の寫眞にも收め約四ケ月後には研究を發表するはずであるが、かく核心が小さくて四方八方に何千里といふガスがあつたため寫眞にとるため至難な點もあつた、また從來地球と太陽との距離は大體彗星によつて測定されてゐたが、今回の觀測により太陽との距離が彗星によるよりも數等精密な結果を得た目下この星は一秒時四十キロ即ち十時を動きつゝ南方に向つてゐる』

龍山の福音
治水工事の繰上げ
一ヶ年餘を早めて
來年雨季迄に完成

毎年の樣に水の脅威を受ける龍山市民にとつて漢江治水工事はこの上ない幸福であるが、更に喜ばしいのは工事の完成が早められることである、當初の計畫は昭和元年度繼續七十萬圓二年度繼續七十萬圓三年度繼續百萬圓都合二百四十萬圓で昭和四年三月末までに仕上げるはずであつたが、工事が思ひの外圓滑に進んだので、現在ではある五分通り出來上つてゐる、そこで京城土木出張所長の本田技師が一時拔いで財源を何とか捻出して來年の雨期までに完成させたい、即ちザッと一年早く水の脅威からのがれさして龍山府民を安堵させたいといふのである。これは二日工事を視察した龍山治水會員に對し本田出張所長が言明したもので

龍山商工聯合組合發會式

龍山商工業者の發展と親睦を圖りたいといふ趣旨で會員約百名を網羅した龍山商工聯合組合發會式は二日午後五時より龍山金融組合樓上で開催、出席者六十餘名に達し盛會であつたなほ組合では左の事項を決議實行することになつた

一、從業員教養のため時々本會に於て精神講話會開催の件
一、從業員の表彰に關する件
三、從業員の慰安會開催に關する件
四、本會主催の下に春秋二回賄賣デー開催の件
五、納涼夜市獎勵の件
六、中央市場促進の件

生產品評會と見本市

京城商工聯合組合では來る十月頃生產品評會および見本市を開催の計畫中で準備を急いで居る

文化が生む「新しい犯罪」
修繕に言寄せてラヂオ機を持去る

二日午前十一時頃府內三角町九八金鍾彥方にラヂオ修繕工夫と稱する三十歳前後の男が來て故障のないラヂオ器を散々いぢりまわつた末これは大修繕を要するとて持去らんとするので不審を抱き電話で本町署に屆け出でた本町署員が取調べると右は都染洞一六崔…（？）といふもので府內各所で右手段でラヂオ器を詐取し入質して遊興に耽つてゐた事判明金額は取調べ中

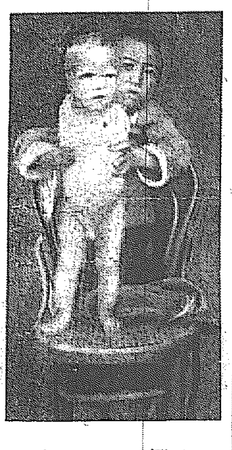

二日午前十時半頃、釜山府岸本…は今から
◇
暑くなつた、山に海に夏を樂む
◇
明川驛…一郎は手車を引いて通行中…電線に觸電し牛は即死し人間は現場を逃れた爲一命を助かた（釜山）

◇【モスクワ二日發電】二日カムチヤツカ沖のコンマン大群島に短時間ではあるが激烈な地震があつたとの報がある
◇
レニングラード氣象臺でもロシア東部のどこかに地震があつたといひ又地震學者ウラジミンスキー氏は日本および極東方面に漸次強烈な地震が起こるだらうと豫言した
◇
總督府醫院が大學の附屬醫院になつた際の話し
內科が現在第一、第二と二つあるものが一つ增加して第三までになる
◇
外科は現在一つだが第一、第二の二つと整形外科が加はりこれまた三科
◇
產婦人科は產科と婦人科に分立
◇
耳鼻咽喉科、眼科、皮膚科、泌尿科、齒科、少兒科は現在通
◇
それで現在十科のものが十四科に增加し內容も大いにとゝのへるとある（寫眞は現總督府醫院）

憧れの都で 現實の悲哀
警察で眠る若い女

むし暑い梅雨、場所は鍾路署の一室に快よい眠をむさぼつてゐた一人の若い鮮人美人があつた。慶北陰城郡三城面大興里の閔載瓏長女閔蘭淑（一七）とて花やかな都會をあこがれて十日程前京城にたどりついたが四方を見ても何れも知らぬ人許り職を求めても使人がないので悲觀し二日夜鍾路署に保護を受けに來たのである。十日餘り不安な境遇に置かれてゐた爲か、おひげの小父さんに取かこまれてさも安心したや

暴行議員の豫審愈終結
海原氏外十名公判に
原氏は豫審免訴

【東京電報】五二議會における暴行事件は東京地方裁判所秋山豫審判事の手で取調中七月二日豫審終結決定した

海原清平（四七）松岡俊三（四八）服部鷹久（五二）原惣兵衛（三七）難波清人（四〇）青木精一（四五）坂井大輔（四一）堀切善兵衛（四六）三善清之（六九）吉良元夫（六一）近藤達兒（五三）

（主文）被告人海原、松岡、服部、青木に對する傷害、被告人難波、坂井に對する公務執行妨害傷害、被告人三善、吉良に對する公務執行妨害教唆、被告人堀切、青木に對する暴行、各被告事件を東京地方裁判所の公判に付す、被告人原惣兵衛を免訴す

教會前の捨子

三日午前十一時半頃府內明治町フランス教會門前に二歳位の朝鮮人男兒の捨兒ある旨の屆出により直に本町署員が臨檢どこのものとも判明しないので府廳に引渡した

モヒ密賣の元締取調べ進む
△—敗戰團のモルヒネを 秘密に賣捌いた兩人

鍾路署に引致取調べ中のモヒ密賣者府內永樂町二ノ五小西郁郎事早川賢造（三七）並に權泰觀（三〇）の兩名の自白する所によれば兩人は昨年九月から全市モヒ患者に對して當局の目をかすめて多量のモルヒネを密賣しその額數萬圓に達し逮捕された際でもトランク、茶箱に詰めた約四千圓のモルヒネを隱匿し押收されたものである近く送局されるであらう

常の花一行

大日本大角力常の花一行は京城打上げ後北鮮各地を巡業中であつたが二日咸興を終へ元山、平壤、安東、長春、奉天、鞍山、旅順、大連の巡業を終へ越前武生町に向ふと

プール競技會

大邱府營プール競技會は二日午後一時開催多數の來會者あり盛況であつた（大邱）

潮湯突堤で自動車衝突
乘客は無事

仁川自動車商會の運轉手朴雲成は二日夜十時半頃月尾島から市內への歸途突堤の中程で同商會のタクシー三百五十八號運轉手金鳳換と衝突した、同太郎自動車には京城花園町五三橫山鐵之丞、同壽町一二四內藤芳子外三名と自動車商會店員二名がのつてゐたが幸にしてどちらにも死傷者はなかつた、接觸の原因は運轉手の過失にもよるが大體において夜間でもありかつ突堤の幅がせまいのが主因で商會の立場は大いに同情されて居る、なほ運轉手二名は仁川署で目下取調べ中

ロシヤから日本へ飛行計畫
八月末までに實行

【モスクワ二日發】八月半頃までにソビエートロシヤで西歐露西亞から日本に向けて大飛行が計畫されて非常な興味を以て迎へられてゐる極東方面への豫定は日本まで飛ぶことになつてゐるが、これにはコブイロ氏が當たると

北鮮にも夏來る

【城津特電】連日濃霧にとざされてゐた城津地方も漸く夏氣分となり昨二日には氣溫八十四度に上り兒童は早くも海水浴を初め北鮮も海に親しむ時期となつた

町內自慢 投票者の抽籤
當籤者は左記百名

町內自慢の當籤十ケ所の投票者總數十四萬五千餘名中から既報の通り二日正午本社樂事閣で警官立會の上抽籤左記百名が當籤した

竹添町一丁目七十五　桑原二郎
初音町七八　石川一郎
南米倉町二〇五　杉原逸平
本町二丁目　辻俊次郎
竹添町二　小寺忠行
旭町一丁目　辰中園千代
本町三丁目　橋詰庄太郎
御成町　大池商店
京城中學校內　菅野源三郎
漢江通六佐藤方　勝田田豐
御成町　奥貞助
本町三丁目　龜正商店
旭町　千代本富代
南大門通　水川行介
大和町二ノ一七　澤田よし
南山町　京城ホテル
南山町三丁目　高橋貫太郎
南大門通一北村皮革店　遠藤治吉
蓬萊町三ノ六三　西本啓美
南大門通五　朝鮮農林商會
本町三丁目　森川定次郎
旭町一丁目　川上馬曾吉
大和町三ノ二六　小川勝平
京城驛前　笑福旅館
元町一ノ八三　赤倉玉枝
大和町三ノ官舍　宮武嘉一
南大門通五目良本店　內田中夏子
漢江通　浦田建郎
本町三ノ五六　二井藤正人
本町三丁目　伊藤米松
和泉町八　大平形次郎
鐵原シンガー會社　宮原逸登
通義洞東拓社宅　鏡田豐
鐵道官舍　瀧本友三郎
元町二丁目　吐月
南大門通五　柳田すず子
旭町一丁目　山內米吉
南山町三　橋本吉藏
中林洞三三九　濱平仁市
壽町八番地　松華
錦町四　中間大助
御成町六三　朴東殖
蓬萊町四ノ二八〇　金漢卿
大和町三ノ二六　吉田ふみ
新設山　金子製粉所
本町一ノ廿　飯泉俊雄
黃金町三　松本喜太郎
本町二　長井商店
寶町一ノ一一三　安藤健次郎
旭町一丁目　河口萬藏
大和町二ノ一七　澤田よし子
南大門通　弘中商會京城出張所
御成町　目良忠正
旭町自動車　柳謙
大和町三ノ三九　松島積
舟橋町一九七　島田哲郎
黃金町二ノ一四八　瀧川良造
平洞八四　池尾勝巳
林町二八〇　兒玉英一
資金町二ノ一九九　中村正美
大和町四ノ一七　古川槙何
寶町一ノ五一　井上亨
舟橋町四三　川村泰治
初音町一〇二　岩倉吉輔
大和町二丁目　川口勝八
南米倉町二八一　山岸信之
壽町四十九　濱島亮助
樂園洞二八四　松村英夫
南山町二ノ二九　竹林勇三
南山町　吉田榮三
蓬萊町三ノ一八九　一色忠夫
蓬萊町三ノ六二　洪性元
南米倉町五七　藤田國太郎
　近宮次郎
蓬萊町三ノ二　丸山林三郎
通義洞三五　下出繁雄
上往十里一〇八　鈴木盛太郎
本町三ノ七八　有江繁太郎
步兵第七十九聯隊第十中隊　島谷勝一郎
　鈴木猛太郎
上往十里　大森鷹一
大和町三　大本商店
旭町二　木村善雄
元町一ノ一三　宮本四郎
元町一ノ一二一　西久保伊六
京城中學校　中田一郎
明治町二ノ一九　藤田和正
寬勳洞一九六　中島和子
青葉町　高山宇一
竹添町三丁目　網島茂一
本町二丁目　杉山久
竹添町二丁目　尾崎一夫
竹添町　佐久間秒
本町二ノ四五　宮崎倹
並木町　永松豐四郎
仁川宮町　河合正二
西大門町　平島俊一
仁川本町二　西村秀次郎
本町三丁目　趙三宰
蓬萊町四ノ二六四　渡部久吉
本町二丁目

右當籤者に對し十日以內に賞品を送ることになつてゐる

京城名物 文化まんぢう 大和軒

長崎港外で潜水艦坐礁

【長崎電報】二日夜（時間不明）長崎港外に訓練中の呂號第二三潜水艦は霧のため航海中キロ島（？）の燈臺に坐礁した詳細は目下不明である

仁川公設市場開場

【仁川】六年越の仁川府營公設市場が七月一日から漸く實現した、初日一日は牛場魚市場一千一百人、野菜市場一千三百名の需要者があり、中產階級より喜ばれて居るが開け當日は雨天のため比較的入場者すくなく魚市場百八十圓野菜市場百六十圓の賣上を行つた

押送途中犯人逃走

鍾路署では窃盜容疑者として慶北…生れ住所不定林四文（二？）を去る廿七日午後三時半頃…局支部に押送の途中…自動車會社前で犯人を逃走せしめたについて目下秘密裡に血眼で捜査してゐるが余程巧妙に逃げうせたものと見えて一週間後の今日まだつかまらぬ（釜山）

十八娘の家出

京城仁寺洞…長女小林鶴江（一八）は約十日以前無斷家を飛び出し行方を晦ましゐたがこの頃釜山府…の叔母田健太郎方に潛伏してゐるやうな形跡があるので二日釜山署へ保護願を出して來た同署で取調べると家の如く潛伏してゐたので家元へ知らせたが家出の娘の家出を苦にして目下病臥にあり鶴江は引取人に連られて三日朝釜山をたつた（釜山）

萬引の處刑

元山市內各商店で本年三月頃から五月末頃まで盛んに萬引を働き酒色にふけつてゐた三人組高永河（二）高永鐵（三）は一日元山支廳で懲役一ケ年に處せられた（元山）

スポーツ
法曹庭球大會

第三回全鮮法曹庭球大會は三日午前九時より京城運動場コートに於て開催參加チーム五十組で頗る盛んであつた本社は優勝者に銅金銀各二個宛メダルを寄贈した。

タイガー倶樂部遠征

龍山鐵道局倉庫タイガー倶樂部チームは京南鐵道チームの招聘により三日古川監督に引率せられ遠征對抗した。

人蔘湯

▲昨年の鮮展出品『夫は警備に』にヒントを得てものした一卷▲主役者は本職の本町署の巡査▲題はそのまゝ『夫は警備に』でストーリーは平北警備の慘劇を取入れてある▲本職だけに眞に迫つてホロリとさせる處がある▲聞けばこの一卷によつて今夏松竹が大擧してロケーションに來る相だ▲昨夏中根一行が『戀の守備兵』のロケーションで京城でも平壤でもついに銃、劍、背嚢、で失敗した二の舞はさせぬ▲作者が僕である以上立派に成功させてやると偉い氣焰である

最上味噌醬油

登錄商標
朝鮮平壤 宮川商店釀造

皆樣の厚き御同情により町內自慢投票に於て最高位の榮冠を得まして社中一同感泣致しました。謹んで御禮申上ます。

思ひ廻せば明治町所在の日韓印刷所を買收し營業を開始いたしまして以來皆樣の厚き御同情により社運日に隆盛に赴き同所が狹隘の爲西小門に移轉致しましたが先年漏電の爲火災の不幸に遇ひ大變御迷惑をかけましたが直樣恢復に着手し同時にこの蓬萊町に二ケ年の日子を費やして鐵骨鐵筋コンクリート四階建間口四十間奧行十二間壹千貳百餘坪の工場を新築致しました。

弊會社が當地を撰びましたのは當地は人口の密度並に交通繁頻なる割合に市街の美觀更になく誠に貧弱で將來發展し得べくして得られないのを殘念に心得今茲に一大宏壯なる建物を築造する時は當地に美觀を添へ且つは工務員の供給上將又當地發展の一助とも爲らむ左すれば一は以て皆樣の御同情に報ひ一は以て京城府民として當府に些か奉仕する事と爲らんかと思つた爲であります。

當會社の今日の隆盛は一に以て皆樣の御同情の賜で末永く御引立を偏に願上ます。

京城府蓬萊町三丁目六二番地
朝鮮印刷株式會社

中元暑中の御贈答品はキリンビール
化粧函 一打入 半打入 （商品券）
麒麟麥酒株式會社

京城南山總督府商品陳列館內 東京商品見本展示會陳列

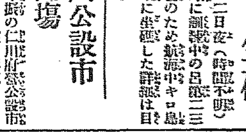

Tosca スタンダード靴
東京丸ビル 東京スタンダード靴株式會社

競賣廣告

一、競賣品　汽船沖繩丸積遭難荷物競賣 綿布、綿糸、同加工品、亞鉛引鐵平板、食料品、鑵詰、酒、醬油、船具、洋燈、金物類、ゴム製品、化粧品、雜貨類、工業藥品 等
一、競賣時日　昭和貳年七月十一日午後一時ヨリ
一、競賣場所　朝鮮木浦府海岸通二丁目倉庫
一、競賣條件　競賣參加者ハ當日保證金トシテ金壹百圓也現金又ハ銀行支拂保證小切手ヲ以テ豫納セラレタシ 競賣規約其他詳細ハ大阪商船株式會社木浦代理店ヘ御照會セラレタシ
一、現品下見期日　七月十日午後一時ヨリ午後六時迄 七月十一日午前九時ヨリ正午迄

右廣告ス
昭和貳年七月貳日
大阪商船株式會社
競賣人　德田善吉

總監視察 原州に一泊

驪州の宿泊の家庭館に一夜を明かしたる總監一行は廿九日午前八時半出發。午前十時半洪川郡廳着、郡守の管內狀況說明あり二三質問を試み陳情を聽取するところあり、陳情の要旨は京城への道路（現在三等）を二等に昇格せんとするにあり總監これに對し研究すべき由を答へ地方官民有力者の挨拶を終へて再び驛の人となり橫城に向ひ正午その地郡廳着、郡守の管內狀況說明を聽取し揚見など種のごとくあり晝食。午後二時廿分原州着、郡廳における行動前同樣にしてやがて文幕水利組合の灌漑工事を視察す。同組合は大正八年の設可にかゝり豫算廿五萬圓五百三十町步の規模なれども土質脆弱にして灌漑に便ならずあまつさへ數度の氾濫に基礎的工事の崩壞さるゝものしばく、これが修繕のため十數萬圓を捻出して未だ自ら立つ能はず補助に次ぐに補助を仰ぐの有樣にして實に全鮮第一の悲水利組合である、たゞ本府および道當局の援助漸く効を奏し前途僅に光明を認むるに至つたといふ。總監は特に護岸工事を周密視察の上原州に引返し深川旅館に投宿す午後五時。春川、原州および文幕における陳情要項左の通り（原州）

一、新延口鐵橋架設に關する件
一、京城五洋間鐵道敷設に關する件（以上春川）
一、原州に道立醫院の設置
一、金化忠州道路の速成（原州忠州間）
一、雉岳山要存林野原州郡十ケ面に貸付（一四、〇六八、丁七反五）（以上原州代表道評議員鄭村多助元郡守安完玉）
一、文幕水利組合の救濟
一、東亞灌漑工事第二期追加工事一千二百餘町（以上文幕代表郡便所長宮崎保彌氏劉水利組合長）

地恩報謝の爲め 公會堂を寄附する 鎭南浦の西崎氏

鎭南浦府協議會は二日午前十時半府會議室で開催された。池田府尹は、鎭南浦府の公會堂建築は多年府民の要望する處であるが經費の關係上今日迄實現を見なかつたが今回西崎鶴太郎氏より公會堂の寄付申出があつたので之を採納したいと思ひ玆に協議會を開いた旨を述べ西崎氏に說明を求むれば西崎氏は

先般非公式に公會堂の建築寄附を申出たのであるが私は朝鮮に來て鎭南浦に上陸したのが明治三十八年十一月で其後觀察道鐵山を經營してから二十年で鐵山は大正十三年政府の關東上の關係から經營を三菱製鐵所に讓つたので其間事業上に就て各位の御世話になつたので其際何か貢獻したいと思ふたが當時東京震災後で國民の關係に沈んで居る際で其實を果さなかつた處が習慣ではあるが私は明年六十一歲で還暦の祝であるから此の意味と一は結婚後二十五年でハイカラ式に云へば銀婚式で少又自祝の意味で之を實現するには好機逸す可らずと此機に申出たのであります今日一家が平安に暮す事の出來得るのは總て此土地の恩惠に預る處が多いので何か公益の爲めに紀念が致したいと友人に計つた處友人は府としては公會堂を必要とするとの事で茲に公會堂の建築を寄付することを申出たのであります此公會堂寄付は自祝の意味も幾分含んで居るが實際は土地の恩惠に報ゆる意味で即ち地恩へ報謝するのでありますから建築竣工後は之を活用することを諸君に御願致すのであります

と挨拶を述べ鈴木氏は府協議員を代表して謝辭を述べ滿場一致を以て採納に決定して十一時散會した寫眞は西崎氏（鎭南浦）

同和水利 嘘をつく 完成せぬので植付不能

平南大同郡中和郡に跨る同和水利は本年五月二十日までには完成する豫定であつたが工事が捗々しからず土地農民は稻の植付不能を憂慮し今年は水稻にせず陸稻にするからと組合に交涉した處組合よりは大同郡守および祭議面長に調定を依賴し郡守および面長より六月末日までには必ず完成灌漑しうるに至るからと猶豫を乞ひ農民もそれを信じ六月末日までに完成すれば植付も遲くないからと猶豫したが六月末日に至るも猶完成せず一ヶ月位を要するので農民の憤慨一方ならず不穩な舉に出でんとする形跡あり平壤署は農民に對し極力慰撫を努めてゐる（平壤）

群電の光力 差違を發見

群山電氣研究所は一日午後八時より委員會開催研究の結果先づ光力の實地調査をなすことゝなり即夜各方面にわたり調査した結果意外にも變壓器および附近は規定光力を有するも他區域については十五ボルトの差違あるを發見したので之が具體的對策を講究すべく二日午後八時から公會堂に緊急委員會を開いた（群山）

咸興電氣問題協議

咸興電氣問題實行委員十余名は一昨日夜面事務所樓上に參集、咸野總務部長の調停案を審議した結果、電燈料は元山と同額まで讓歩すべきも正規の協定を締結せよとの條件を附し

▲發電所は本大會の大眼目であるから絕對に使用を許さぬ若し新機械据付の際又は豫備機として使用するなら公約通り市外に移轉せよ

と決議しかつ交涉委員の希望により金山、中川、大川、山田の四氏を追加し一兩日中に警察部長と會見交涉することになつた（咸興）

鐵原體育協會設立

鐵原金剛山電鐵伊藤平井銀行永井坂木の諸氏發起となり鐵原體育協會設立計畫中であつたがいよいよその成案を得たので近く創立總會を擧ぐるはずである（鐵原）

大田競馬會

二日より大田河畔に擧行の競馬大會は夜來の霖雨で準備に支障を生じたので延期し三日午前十時煙火を合圖に開始せるが休養せる逸馬は元氣旺盛しかも日曜日の事とて來賓の盛會を極め數番の番狂はせを生じ人氣を沸騰せしめた（大田）

新義州稅關 新廳舍の移廳式 三日盛大に擧行

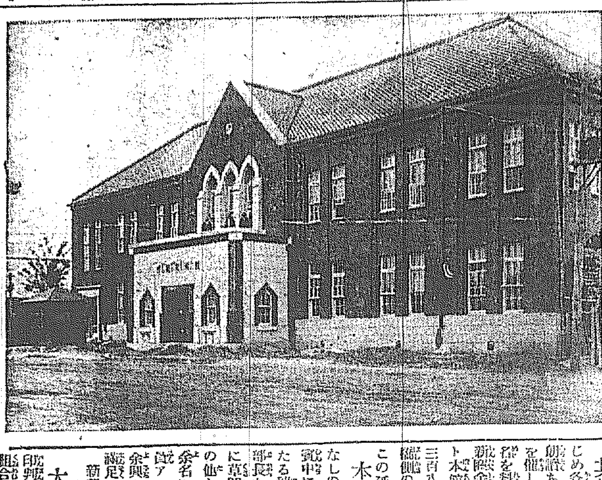

【新義州特電】十三萬二千圓と一年の日數を掛て國境の美觀を添へた新義州稅關新廳舍移廳式は三日正午花々しく新廳舍本館で擧行した、出席者約三百名八谷稅務課長の開會の辭、澤稅關長の式辭中島本府技師の工事報告草間總督代理の告辭（草間財務局長代讀）谷平北道知事、岡田安東領事、孫中國稅捐總辦等

其他の祝辭

から本社はじめ各地より來たる數百通の祝電祝辭ありそれより階內の大廣遊間を催し夜は澤稅關長が來賓百數十名を料亭三處に招待祝宴を催した新廳舍は全部鐵筋鐵骨コンクリート本館百八十坪余の二階建で延坪三百八十四坪と附屬建物に附した總坪は六百十六坪の二階建

本館內部は

この延百四十一坪で特徵としては各室しきりなしの民衆的な點である當日の來賓中には前稅關長で新築の功勞者たる朝鮮總督府會計課長や平北財務部長たりし新田仁川稅關長あり更に草間財務局長はじめ京城平壤その他より來合せる官民有力者五十余名に達し稅關では各課員が總出で歡迎アーチを設け煙火を打あげ各料理余興を催し數百の來會者に十二分滿足を與へた＝寫眞は新裝成りし新義州稅關本館＝

大田印判業組合

大田印判業者では多年の懸案であつた組合員の親睦、印刻料の統一を計るを目的として組合設立方協議中の處この程成案を得たので左の役員選擧と共に其筋へ屆出た（大田）

組合長　田邊興惣松
副組合長　李秉顯

公州高普盟休事件 生徒側から陳情書提出

公州公立高等普通學校四年生の盟休生は對校對策を協議の爲め山公園に集合するはずであつたが場所を本町朝鮮旅館內に替へ數十名集まり種々協議の上陳情書および六ケ要求條件を作成し代表者を同校へ送り陳情書を提出した要求條件の大要は校長の反省並に三教諭の排斥、生徒毆打うんぬん等の事件で來る十三日まで正當の處置を求め同日まで休校を繼續すべく若しこれが容れられざるときは全部退學すると生徒側の態度は頗る強硬である（公州）

7—6 平壤捷つ 九大惜敗

九大野球軍對平壤鐵道の野球試合は二日午後四時半から平壤鐵道球場において紀・小島兩氏審判のもとに鐵道先攻にて開始

▲第一回兩軍零▲第二回平鐵チヤンスを掴んで一擧三點を入れ九大零▲第三回兩軍零▲第四回平鐵安打續出し敵失に又復三點を加へ意氣揚る此の裏九大二點を酬ひ▲五回 平鐵零九大 左翼手石井の三壘打と一番打者池田三壘手の安打に一點を加へ▲第六回平鐵又一點を加へ九大零▲第七回兩軍得點なく▲第八回平鐵凡退後九大猛起し三點を取り返へし▲第九回に入り兩軍最後の攻擊ものにならず結局七對六の大接戰で平壤捷つ閉戰午後六時四十分兩軍メンバー得點左の如し（平壤）

平鐵　田波田村西田井和野
　　　黒岡吉西小原大大藤
　　　4638857192
九大　田藤岡林中花堂井
　　　池佐西小野立本樋石
　　　5486621439

	一	二	三	四	五	六	七	八	九	計
平	0	3	0	3	0	1	0	0	0	7
九	0	0	0	2	1	0	0	3	0	6

地方人事

▲小倉司夫氏（第三十九旅團長）二日龍山へ七日歸團の豫定
▲後藤仁川觀測所長 二日來田三日公州へ
▲古橋慶北內務部長 補項出張四日歸任
▲鳥取縣々會議員觀察團 二日朝元山へ同夜京城へ
▲藤本檢査官一行 三日馬山へ

內地大觀光團募集

本社の朝鮮博覽會は盛況裡に閉會されました。本社の『內地大觀光團募集』計畫は非常な歡迎を受け、忽ち多數の參加申込者を得ました。是れ全く京城より往復十一日の大旅行なるに拘らず、費用は總体で六十五圓見當といふ低廉なるに加へて、汽車賃其他の割引諸便宜の提供等＝本觀光團なるが故の特典多く、再び得られ易からざるを賛せられたる結果と思ひます。もあり、大體の旅程は左の通りであります。參加申込者の數により直に第一班を編成して出發の日時を發表します。問合せの向きもありますが、第一班は七月十日ころに出發するやうにしたいと目下東京その他と打合せ中でありますが、その出發日時が決つても、數の制限上當然第二班に繰入れらる、希望者も出來やうと思ひますから、參加希望者は至急申込みになるのが得策です。申込はハガキで本社『觀光團係』あてに願ひます、申込の方には更に詳細なる日程旅費等を通知すべく準備中です。

出發は京城又は釜山▲下關より東京に直行▲東京に四泊、博覽會觀覽、明治神宮參拜、その他市內名勝舊蹟等見物（遊覽自動車、自由行動（滯留者は日光見物）▲江ノ島、鎌倉遊覽（時間の都合にて橫須賀に赴き三笠艦觀覽）汽車にて京都へ直行▲京阪三泊、桃山御陵參拜、京都、奈良、大阪の市中並に名所見物▲大阪より下關に直行

昭和二年七月三日
京城日報社

近頃表紙ノ白ト云フ頭文字ヲ用ヒ類似ノ粗製品多數アリ白梅ノ商標ニ篤ト御注目ヲ乞フ
高級 白梅便箋
TOKYO 東京便箋
發賣元 東京 山根東光堂
全國到る處の文房具店紙店ニ有リ

腸胃の疾患は― 健康の破産を來す。

輕症だからとて、腸胃病を捨て置けば、眞の健康は保たれぬ、常に下痢腹痛に罹り易き人は、如何に豊富な滋養も其大部分は体外に排泄せられ、從つて營養不良となり、顏色蒼然氣力衰へ、憫れむべき健康の破産者となる、又抵抗力の減退より諸病魔の犯す所となりて、遂にその天壽を全うせず痛ましくも夭逝するに至らん、早く理想の腸胃藥として高評を博せるヘルプを用ひて死の恐怖から脫れられよ。

前宮內省侍醫 柏村博士創製
腸胃カタル特効藥
ヘルプ

慢性腸胃カタルの爲め痩せて元氣なき人は勿論、常に腸胃病に苦しむ人は怠たらずヘルプを活用せられよ、ヘルプは一時的補助劑と其性狀を異にし、健胃整腸消化殺菌鎭痛の諸作用を完備し、腸の異常醱酵を制止し、腸壁の炎症を緩和し、腸の機能を正常に復し、腸の消化を助け滋養の吸收力を旺盛ならしむ故にヘルプは腸胃の障害保證となり、健康の源泉として智識階級に盛んに賞用せらる。

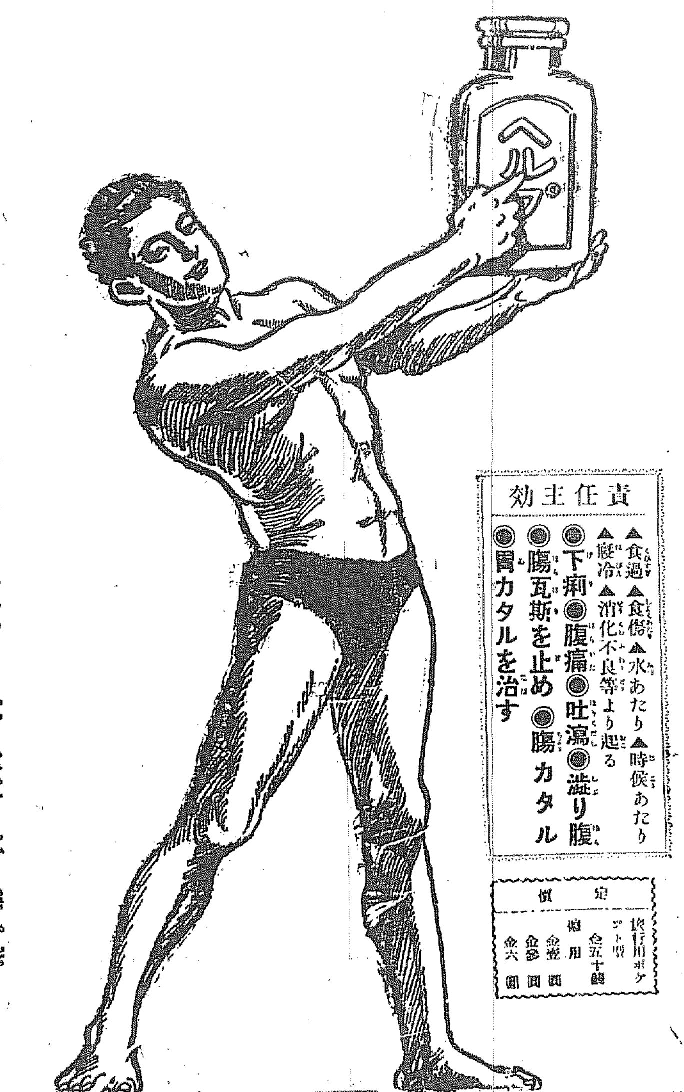

責任主効
▲食過▲食傷▲水あたり▲時候あたり▲寢冷▲消化不良等より起る
◎下痢◎腹痛◎吐瀉◎澁り腹
◎腸瓦斯を止め◎腸カタル
◎胃カタルを治す

定價
旅行用ポケツト型 金五十錢
徳用 金壹圓
金參圓
金六圓

ヘルプ 前粉散 本舖 津村敬天堂
東京池袋七三三
振替東京八六四

畔倉重四郎 (一〇一)

猫遊軒伯知演　野口紅涯畫

寄嫩院の傲兵衛は大傳馬町の裏家に引移りこれから房を買つてあるきます。併しこれは房を買つて利益をうるが目的でありませんこゝから火事を出して傳馬町の半を燒き拂ふつもり、物騒な人が越して來た。とはいへ風の強い時でなければ火を放したとて大きくはなりません。又この風も北でなければ容易に吹荒ない。風が越して來たは九月の下旬、江戸は風の吹く土地ではありますが九月の上旬から十月にかけては比較的風が弱くない。十一月に入ると吹く風の冷たいこと、けれども濕地臈く西が吹いたり東が吹いたり西北の風が少い。これには困つた。祖助ならば風を斬り出しますが、寄嫩院にはそれ程の彼力はない。スルと十一月の中旬、西の市の日でございますが、西北の風が強く吹きます。これは江戸ではならいと申しますが、どうかすると西北から吹く風ならいといふ方があるがあれは西北だそうです。それが日の暮方になるといよ〳〵吹き荒み、砂を捲上げ淡の濕板なぞを吹き飛ばします寄嫩院の傲兵衛は頻りに肩をかついで歸つて來た 傳『お寒うございます強い風ですな』と隣の内儀さんに聲を掛けた女『オヤ傳兵衛さんお歸りかえ。風がつたらうね』傳『風が吹きますから一層寒く感じます。ドツコイショ』と肩籠を家内に入れて出て來たが、傳『親方はまだ歸りませんか』女『風が強いから歸りは遲くなりますよ』傳『どこへ行つてゐますね』女『麟祥我錢湯へ』傳『大層遠い所へ行きますね』女の足では一時かゝります』女『さうですよ、氣の弱い人は水溜をして行くなんて、怖い事をいふ人もありますよ』傳『江戸の人は口が悪い。然し隣辺でよい所だ。なんですな此方の親方はよく稼ぐ。尤も職人衆のひまの少いは大工さん。それに親方は腕がいゝさうで、家主さんがさういつてゐました。』あれは左甚五郎だといつてね』女『大層お前さんは油をかけるね。まアよく稼いでくれますからね、どうやらお茶をにごして行かれます』傳『結構でございます。それに親方には道樂がありません酒は飲まずタバコはのまず朔日十五日の休みには寄席へ行く位のものだ。それも講釋をきくに行く。講釋をきく人は是諦をするさうだ。あれは體の藥になる。その他親方の道樂は囲碁を讀む。[illegible]の事をよく知つてゐます。[illegible]をしたことまで心得てゐる。時にお内儀さん金坊はどうしました』女『まだ遊んでゐると見えて歸つて來ませんよ』傳『小兒は遊ぶのが職、遊んでゐる内にいろ〳〵の事を覺えるそれに體も丈夫になります。イヤー歸つて來た〳〵オイ金坊、小父さんがお土産を買つて來た』袂から出したは密柑、お尻の方にあたりがある女『有難うございます金坊お禮をいひな』金『有難う』傳『よく挨拶する末には立派な棟梁になるだらう。もう二三年たつと小僧に出られる人中でもまれなければ一人前にはなれねえ。小父さんなどは我まゝ育ちだからこんな姿になつてしまつた。まア〳〵出世するがいゝよ。お内儀さん、火種をお貰ひ申したいもので』女『持つてお出でなさいよ。まアひどい風だこと。今夜あたり火事があると大きくなりますね』傳『それは大火になる。なんだか火事のありさうな晩だ。氣のせいかこの長屋の上に火柱が立つてゐるやうに思はれる』といひましたが、今迄はこゝへ火事をこしらへるつもり、恐ろしい危險な人物があるもの。さうとは知らずに大工さんのお内儀さんは火事の種子を讓りました。

結核の根源藥マラリア特効丸　豫防と治療に　各地藥店ニアリ　京城府御山元町二ノ八八　本舗 Ⓗ 林藥房

京城明治町二丁目　佐々木胃腸病院　入院隨意　電本三八七三　二七一六

京城はやはりたまやにたのみませう

ぽつ〳〵蚊が出る　唸らぬ先に驅除しよう

◇……夏の衛生の大敵であるところの「蚊」が、早いところではもうそろ〳〵浮かれ出しました、あちらなり膝を叩くと實際暑苦しい感じがします。とはいへ日本の蚊は蚤ほど病氣の媒介をすることも少く種類も普通の蚊と、俗にいふ藪蚊、それにマラリヤ蚊(アノフエレス)くらゐです。

◇……發生期は普通暦にいふ入梅前後でいふまでもなくきたない所とか水溜等に發生するもので、ぼうふりといふのが即ち蚊の赤ン坊です。蚊の驅除法としは石油乳劑か又はクレシンを撒ふりの發生しさうな水溜に流して置くのが一番確實で有効です。普通の石油でもよろしいのですが火事を出すおそれがないとも限りません。ですから殊にクレシンといふのは極めて有効で少くしても効力があります。即ち普通のバケツになら水で三十倍に薄めます。

◇……なほクレシンは蚊の驅除法に有効であるばかりでなく、種々の黴菌に對しても非常な殺菌力をもつてをります。値段も石油より安く、一ポンド十七八錢です。兎に角かういふことは多勢が一ツになつて驅除するやう心掛ねば完全に行きませんから、是非とも協力して驅除したいものです。

蚊とりは　專賣特許、人畜無害　イマヅ蠅取粉に限る
本品を灰の上に置きて細長く盛き、端をマッチに點火し靜かに吹き消せば、自ら煙立ち蚊類に[illegible]蚊取線香より五倍もよく効き、且つ落ちた蚊が必ず死ぬ。蚊取りには、本品が一番安い。從つて衛生的で且つ最も進歩した品であるから、是非使用せられるがよい。一袋二十錢、十袋一圓にて販賣。品切れの時は大阪[illegible]今津化學研究所(振替大阪六八〇八九番)送金申込

將棋新手合 (四)

於東京市日本橋區蠣殼町一ノ四　讀賣木將棋所

飛落
△六段 花田長太郎(東京)
▲初段 小松昌丸(東京)
(圖は指掛迄の局面)

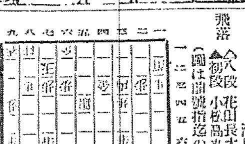

持駒 ▲小松氏 銀桂歩　△花田氏 銀桂歩歩

△四五歩 ▲六六桂 △四六桂 ▲同香 △同歩 ▲二一馬(ヲ) △四七歩成 ▲同金 △同飛 ▲五八銀(ワ) △四八龍 ▲四四歩(以下次號)

讀者木七段講評
(ヲ) 下手方二一馬は無理である。更に角四八歩と打つて自重する處であらう
(ワ) 下手方五八銀打は面白からず攻める含みなれば強く四四歩と打つて攻勢を採るべし

七月五日

(舊曆六月二日) ▲九紫▲暗劍南方▲火曜 庚子▲赤口▲取吉

▲九紫▲九分通りまで漕付けた吉も破れ易い日 御用心 [illegible]
▼一白▲身分相應に進退するが吉 [illegible]
▼二黑▲何事もすら〳〵と捗らぬ [illegible]
▼三碧▲[illegible]
▼四綠▲心を堅く持つて進めば意外の大利を占める [illegible]
▼五黄▲進んでも退いても損害に [illegible]
▼六白▲運氣は寒がる [illegible]
▼七赤▲外から難題を持込まるゝ [illegible]
▼八白▲[illegible]

演藝案内

大正館　三十日より超特別興行　原作クリツフオード・ハワード及パークゼンキンス　監督スコット・アール、ダンラップ　輕快痛快冒險大活劇　狂人大車輪　五卷　リチャード・ダルマッチ主演　エチ・グレゴリー、ハーバート・ライオー助演　蒲田特作 東亞小映劇　原作篠山吟葉 監督高見貞夫　撮影小野田勇子　松竹キネマ 原作竹柴源三 監督[illegible]　高田の馬場　十卷　森野五郎主演　田中絹代、若美多喜子助演

喜樂館　●甚星的東西大名畫出現　三十日(木曜日)より　寄劇 アフリカ大探險 二卷　日活時代劇部作品　鳴戸秘帖　第五編　谷崎十郎、尾上多見太郎、酒井米子主演　▲ファストナショナル社超努級映畫　▲大活劇 西部の帝王編　紅顏の俠兒　世界的名人ケン・メイナード氏主演　名馬ターザン號猛演　日活現代劇部傑作大映畫　皇恩　八卷　[illegible]主演

黄金館　七月一日より革命特別大興行　マックセンネット映畫　[illegible]　帝キネ 怪談　銀の雨　全編　[illegible]　勤王？佐幕？　前後編

中央館　マキノキネマ　廿九日より特別大興行　[illegible]　強狸羅　全七卷　[illegible]　影武者　全九卷　[illegible]

京龍館　六月廿日より[illegible]　現代劇　彼をめぐる五人の女　全十卷　[illegible]　時代　大河内傳次郎　紅筆地獄　全七卷

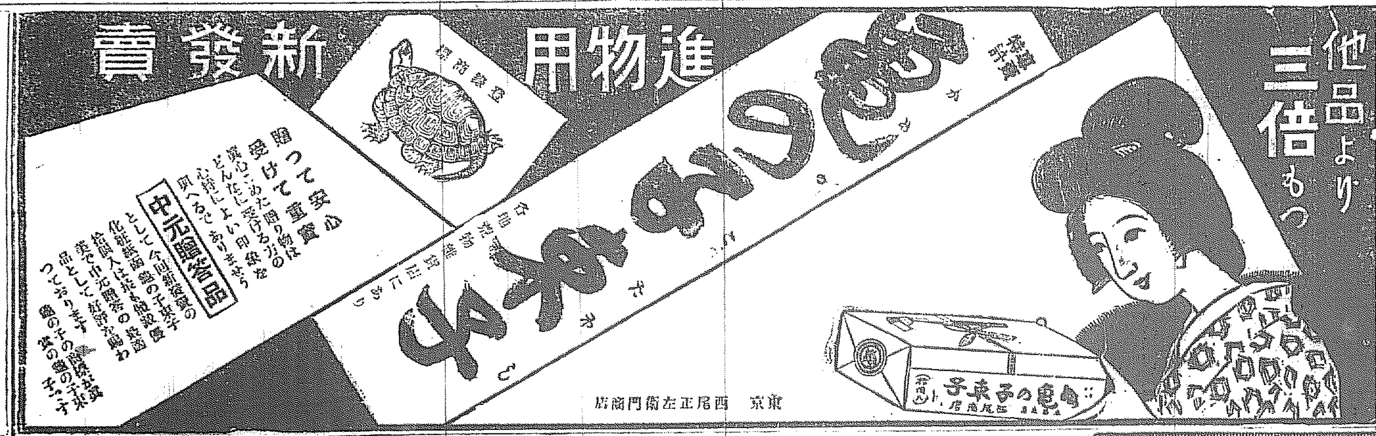

切つても再發し易く内服藥では治らない
鼻病中の難症
慢性蓄膿症と肥厚性鼻炎を
切らずに治す藥療法
慢性蓄膿症の爲め鼻の奧に臭い膿汁が溜り晝夜の別なく鼻をかんだり口から吐き出す人、鼻詰りの出來た人、肥厚性鼻炎で鼻が詰まる人、又は咽喉の故障で物の香ひの判らぬ人、或は鼻病のため頭痛や耳に故障が出來た人などは勿論一般鼻病に惱む人は一日も早く申込まれ容易に治る科學藥(鼻腔錠)と云ふ藥の内容と完全なる治療法及び選ぶべき食物等を詳述した説明書を何人にも無料で贈呈する。東京市芝區南佐久間町二ノ十八 上山部藥所

驚くべき 産卵ト育雛成績
Ⓣ印 粉末完全配合飼料
東洋畜産興業株式會社

价川輕便鐵道
[illegible]

耳鼻咽喉科專門　坂井醫院　入院御隨意　診察時間 午前九時至正午 午後二時至六時　電話 自宅本局一七五八 醫院本局一六四二　京城南大門通 日本生命ビルデング　醫學士 坂井清

●頭痛といへば!一も二もなくノーシン
ノーシンは頭痛、ボンヤリした時ぐいと一服のみなさい醫學博士森田資孝先生推奬のもとにクシャクシャした時などもスグ効くなる●全國藥店に有

下痢、腹痛、慢性腸加答兒食あたり最良藥
未ダ知ラザル人ハ先ツ一劑ヲ試ミラレヨ
萬壽散知つてこの夏強くなり
各地藥店ニアリ　平壤府大同門　本舗 丹宗萬壽堂
定價 一二十錢 五十錢 八十錢 一圓五十錢

大黒味噌
オクサンヤ女中サンノヨロコブ
專賣特許 滋養豊富 美味優等
大黒味噌の特長
一、味のヨイこと
一、カスのナイこと
一、値段がヤスイ
一、スルことイラヌ
一、滋養豊富
一、時間經濟
一度御試食になりましたら乾度御滿足になります
鮮滿釀造發賣元　釜山府榮町三　田口商會　電話長局一〇二〇・振替京城六二〇三番

內科 小兒科　平壤大和町　藤本醫院　院長 四方辰馬　入院隨意　花柳病專門療院　電話 一二五〇番

眼鏡專門
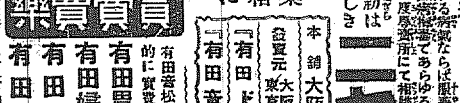
カタログ 御申越次第 進呈
度數正確 品質優秀
亂視・處方レンズ迅速製作
眼鏡王の覇王 ブンクタールレンズ特約致しました
獨逸カールツアイス ブンクタールレンズ 米國AOC クルックスレンズ 特約
各眼科病院指定眼鏡店　大阪市南區鰻谷西ノ町　大學堂眼鏡店　本町二丁目 電話本局二三七〇 振替京城二三九番
ライト印 高級眼鏡 元祖 大學堂本店 振替大阪七三三九四番

醇良清酒
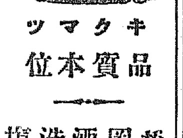
キクマツ
品質本位
松岡酒造場
京城府黄金町
電話本局二四五五番

百圓進呈
内服藥主藥は治療の内服藥として國際學上最有効と推奬し歐米醫科大學病院・帝國醫科大學病院にて實驗により推奬せられつゝあり、倘内藥治療をして極めて有効なる事を保證す。若し他所の封鎖せる優良藥を服用して實證に違へる事を證明せる時は分析の上百圓進呈す
りん病　痳病、急性の激しいウミや痛みは勿論如何に頑固な慢性症もワケなく治り副作用なし　請合藥 八日分 四圓 四日分 三圓
ばい毒　梅毒、ヨコネは切らずに、カンサ其他梅毒に因する病氣ならば服藥直に効果顯はる　●梅毒治療であらゆる治療をなすも効なき患者は一度本藥所にて相談あれ　請合藥 八日分 四圓 四日分 三圓 二日分 二圓
藥箱に 紛らはしき ニセ藥を賣る者あり この文字無きものはニセ物なり
本舗 大阪內本町二　發賣元 大阪心齋橋南詰 東京日本橋通四 『有田ドラッグ』『有田音松監製』
實費賣藥
有田音松紀念事業として民衆保健の爲め社會奉仕を目的に實費を以て發賣す。高貴藥配剤藥效的確なり
有田胃腸散　喰過ぎ、飲過ぎ、胃弱者の常備藥　四十日分 七十錢
有田婦人湯　産前、産後、血の道　六日分 七十錢
有田目藥　如何なる眼病にも卓效あり　約六個 二十錢
有田風藥　高貴藥を配劑し理想的風藥なり　三日分 二十錢
他の藥店になし有田ドラッグ專賣所及取次店で御買取あれ
他に藥店なし　有田ドラッグ專賣所及取次店　で取御買あれ

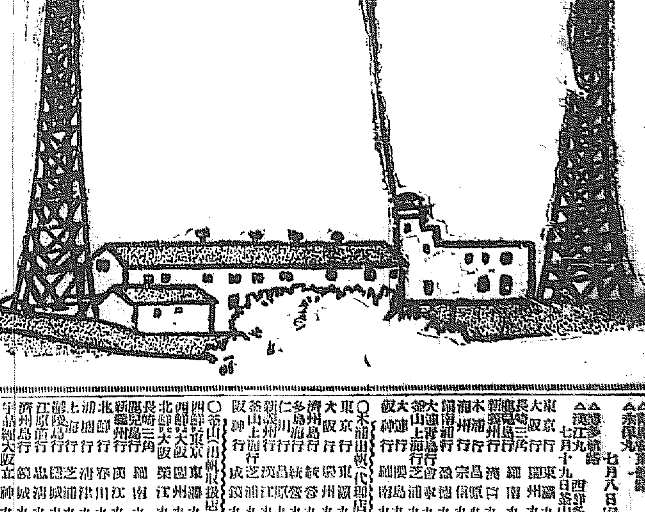

宮內省御用達　味の素本舗　鈴木商店
日本・米・英・佛・獨・伊 專賣特許
美味の放送
味の素は凡ゆる飲食物に常に美味を放送する世界的調味料です
少量用ひてよく美味化するその作用の大なる事は想像以上です
味料は小々
味の素

朝鮮郵船定期航路

[illegible]

△金剛山航路

使用船 かもめ丸　ディーゼルエンジン機關

[illegible]

朝鮮郵船株式會社 電話本局四一一九・七・四一一九八番
釜山支店　元山支店　仁川出張所　京城代理店 內國通運會社

大阪商船株式會社

關門神戸大阪行(釜山木浦經由)

[illegible]

內地各港出帆主要航路

[illegible]